

第148期

中間報告書

平成29年4月1日から平成29年9月30日まで



株式会社 **ニッカトー**

証券コード：5367

株主のみなさまへ

株主のみなさまには平素は格別のご支援をたまり厚くお礼を申し上げます。

ここに当社第148期第2四半期（平成29年4月1日から平成29年9月30日まで）の報告書をお届けするにあたり、一言ご挨拶申し上げます。

当第148期第2四半期累計期間における我が国の経済は、一時期陰りを見せた海外訪日客いわゆるインバウンド需要も持ち直し、自動車部品およびスマートフォン需要の拡大等好調な企業業績に支えられ雇用状況や設備投資額の改善が続き、ランプ政権の政策運営や北朝鮮の政治情勢の不透明感など下振れリスクはあるものの、緩やかな回復基調で推移いたしました。

このような状況のもとで、当社は特にセラミックス事業が主力のジルコニアボールを中心に好調を維持し、エンジニアリング事業の出遅れをカバーできたことで、当第2四半期累計期間といたしましては僅かではございますが、過去最高の受注高、売上高を記録することができました。

この結果、受注高は4,854,540千円、売上高も4,562,298千円と前年同期比それぞれ7.3%、1.8%のプラスとなりました。

事業別では、セラミックス事業は前述いたしましたジルコニアボールの属する耐摩耗セラミックスが引き続き好調を維持しており、これに加え前年いまひとつだった耐熱セラミックスがローラーチューブを中心として順調に推移したことで、前年同期比8.2%増収の3,605,240千円となりました。市場別構成比率では、電子部品向け56.9%、化学・窯業向け15.4%、機械・ベアリング向け9.1%となり、電子部品向け以外の分野も増加いたしました。

次にエンジニアリング事業につきましては、今上期は特に大口物件がなく延期等も重なり前年同期比16.7%減収の957,057千円となりました。市場別構成比率では電子部品向けが28.5%、環境・エネルギー向け24.8%、自動車・重機向け16.4%、半導体向け16.4%となり、前年同期とほぼ同じ傾向となっております。

損益面につきましては、セラミックス製品の売上が伸びたことにより、工場の稼働率が全部門にわたって上がったことで、営業利益は前年同期比41.7%増益の

465,509千円、経常利益も38.6%増益の476,730千円と大幅に伸びました。税引前四半期純利益につきましては、当第2四半期は特別損失が少なかったことから38.7%増益の475,383千円となりました。

当第2四半期の配当につきましては、予定通り1株につき8円とさせていただきます。

今後の見通しにつきましては、楽観的な見方も多い中で国外では北朝鮮問題、国内におきましては人手不足や輸送コストの増加等不安定要素も多く、必ずしも予断を許しません。

このような状況下、当社は出遅れていたエンジニアリング事業も後半は巻き返しが期待できることから、目標の必達を目指し全社をあげて努力する所存でございます。

第148期の業績につきましては、当初の予定通り売上高94億円、営業利益7億8千万円、経常利益8億円、当期純利益5億4千万円と変更ございません。

株主のみなさまにおかれましては、今後とも一層のご支援、ご鞭撻をたまわりますようお願い申し上げます。

取締役社長

西村 隆



業績の推移

| 項目 | 平成27年3月期 第145期 | 平成28年3月期 第146期 | 平成29年3月期 第147期 | 平成28年9月期 第147期 | 平成29年9月期 第148期 |
|--------------------|-------------------|-------------------|-------------------|-------------------|-------------------|
| 受注高(千円) | 8,703,158 | 8,753,261 | 8,818,249 | 4,525,824 | 4,854,540 |
| 売上高(千円) | 8,773,139 | 8,577,318 | 8,919,074 | 4,481,272 | 4,562,298 |
| 経常利益(千円) | 468,080 | 633,470 | 703,641 | 344,016 | 476,730 |
| 四半期(当期)純利益(千円) | 285,064 | 412,493 | 477,665 | 232,832 | 318,795 |
| 1株当たり四半期(当期)純利益(円) | 23.88 | 34.56 | 40.02 | 19.51 | 26.71 |
| 純資産(千円) | 9,083,573 | 9,226,170 | 9,855,153 | 9,385,359 | 10,303,652 |
| 総資産(千円) | 12,559,758 | 12,699,986 | 13,644,361 | 12,920,701 | 13,950,956 |
| 総資産経常利益率(%) | 3.9 | 5.0 | 5.3 | 5.3 | 6.8 |
| 自己資本当期純利益率(%) | 3.2 | 4.5 | 5.0 | 5.0 | 6.2 |
| 売上高営業利益率(%) | 5.0 | 6.9 | 7.5 | 7.3 | 10.2 |

売上高

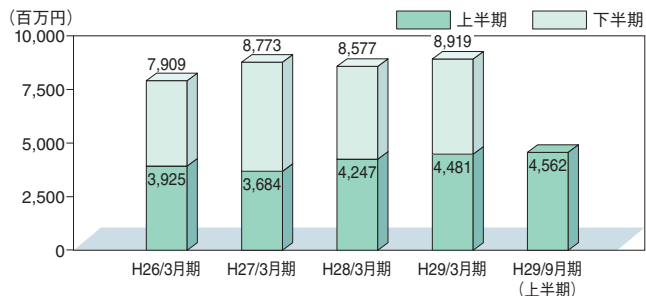

● 経常利益

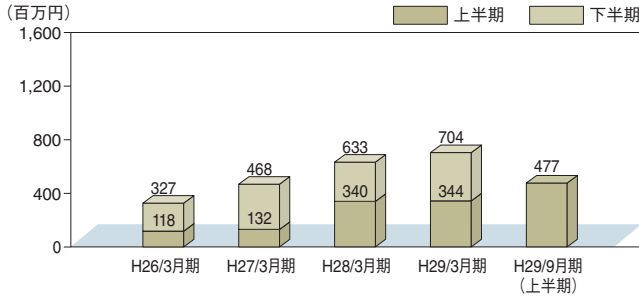

● 総資産・純資産

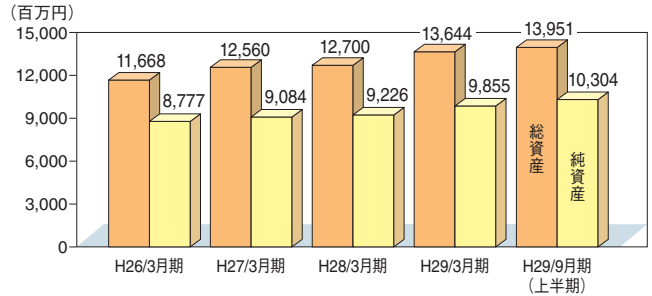

● 中間(当期)純利益

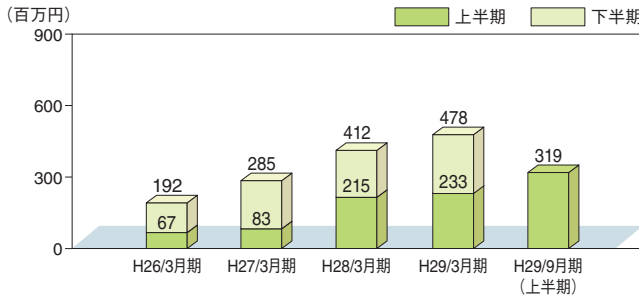

● 自己資本当期純利益率、総資産経常利益率と売上高営業利益率

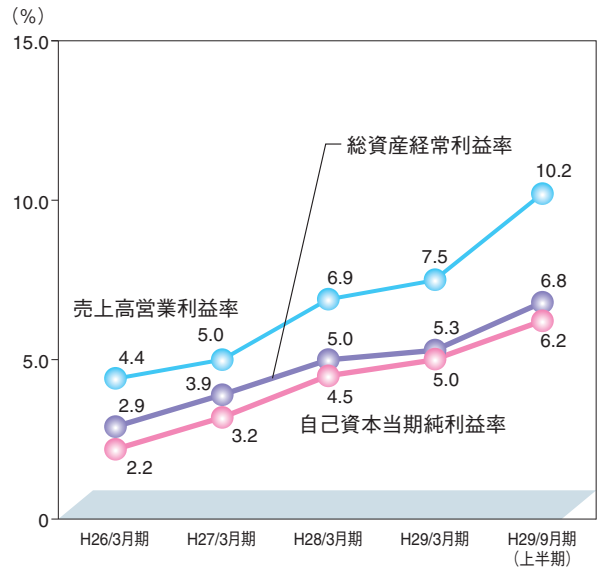

● 1株当たり中間(当期)純利益

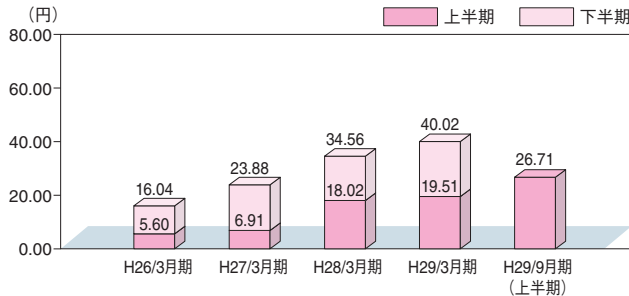

中間貸借対照表

| 資 産 の 部 | | | |
|----------------|-------------------|-------------------|-------------------|
| 期 別 | 当 中 間 期 | 前 中 間 期 | 前 期 |
| 科 目 | (平成29年 9 月30日現在) | (平成28年 9 月30日現在) | (平成29年 3 月31日現在) |
| 流 動 資 産 | 8,087,602 | 7,763,075 | 8,001,668 |
| 現 金 預 金 | 2,686,758 | 2,294,590 | 2,892,044 |
| 受 取 手 形 | 913,878 | 904,428 | 772,991 |
| 電 子 記 録 債 権 | 502,831 | 321,774 | 357,516 |
| 売 掛 金 | 1,837,159 | 2,045,679 | 1,948,223 |
| 有 価 証 券 | 100,236 | 200,448 | 100,519 |
| 商 品 ・ 製 品 | 540,225 | 608,201 | 525,955 |
| その他のたな卸資産 | 1,390,417 | 1,279,233 | 1,289,475 |
| 繰 延 税 金 資 産 | 86,792 | 79,168 | 81,962 |
| そ の 他 | 33,500 | 34,449 | 36,279 |
| 貸 倒 引 当 金 | △4,200 | △4,900 | △3,300 |
| 固 定 資 産 | 5,863,354 | 5,157,626 | 5,642,693 |
| 有形固定資産 | 3,287,774 | 3,058,982 | 3,387,352 |
| 建 物 | 1,384,924 | 1,418,756 | 1,410,379 |
| 機 械 装 置 | 1,081,172 | 931,510 | 1,147,342 |
| 土 地 | 571,163 | 495,761 | 571,163 |
| そ の 他 | 250,513 | 212,953 | 258,468 |
| 無形固定資産 | 59,436 | 66,062 | 57,838 |
| 投資その他の資産 | 2,516,143 | 2,032,581 | 2,197,501 |
| 投 資 有 価 証 券 | 2,418,312 | 1,964,033 | 2,092,641 |
| 事 業 保 険 掛 金 | 14,914 | 14,357 | 14,676 |
| そ の 他 | 82,916 | 54,190 | 90,184 |
| 資 産 合 計 | 13,950,956 | 12,920,701 | 13,644,361 |

(単位：千円未満切り捨て)

| 負債の部 | | | |
|-------------------|----------------------------|----------------------------|------------------------|
| 期別 科目 | 当 中 間 期 (平成29年 9月30日現在) | 前 中 間 期 (平成28年 9月30日現在) | 前 期 (平成29年 3月31日現在) |
| 流動負債 | 3,033,411 | 3,086,463 | 3,258,332 |
| 電子記録債務 | 318,235 | 367,371 | 354,444 |
| 買掛金 | 1,333,589 | 1,176,803 | 1,184,429 |
| 短期借入金 | 400,000 | 400,000 | 400,000 |
| 1年以内返済予定の長期借入金 | 150,680 | 206,836 | 156,508 |
| 未払消費税等 | 40,360 | 64,104 | 57,239 |
| 未払法人税等 | 171,712 | 131,687 | 144,152 |
| 賞与引当金 | 237,000 | 207,000 | 223,000 |
| その他 | 381,835 | 532,660 | 738,558 |
| 固定負債 | 613,892 | 448,878 | 530,875 |
| 長期借入金 | 107,524 | 166,704 | 100,048 |
| 役員等退職慰労引当金 | 129,634 | 141,028 | 149,118 |
| 預り保証金 | 67,550 | 76,706 | 76,713 |
| 資産除去債務 | 40,360 | 39,683 | 40,018 |
| 繰延税金負債 | 268,823 | 24,757 | 164,977 |
| 負債合計 | 3,647,304 | 3,535,342 | 3,789,207 |
| 純資産の部 | | | |
| 株主資本 | 9,602,540 | 9,206,144 | 9,379,328 |
| 資本金 | 1,320,740 | 1,320,740 | 1,320,740 |
| 資本剰余金 | 1,225,438 | 1,225,438 | 1,225,438 |
| 資本準備金 | 1,088,420 | 1,088,420 | 1,088,420 |
| その他資本剰余金 | 137,017 | 137,017 | 137,017 |
| 利益剰余金 | 7,142,977 | 6,746,464 | 6,919,676 |
| 利益準備金 | 205,810 | 205,810 | 205,810 |
| その他利益剰余金 | 6,937,167 | 6,540,653 | 6,713,866 |
| 別途積立金 | 5,100,000 | 5,100,000 | 5,100,000 |
| 繰越利益剰余金 | 1,837,167 | 1,440,653 | 1,613,866 |
| 自己株式 | △86,615 | △86,498 | △86,526 |
| 評価・換算差額等 | 701,112 | 179,214 | 475,825 |
| その他有価証券評価差額金 | 701,112 | 179,214 | 475,825 |
| 純資産合計 | 10,303,652 | 9,385,359 | 9,855,153 |
| 負債および純資産合計 | 13,950,956 | 12,920,701 | 13,644,361 |

中間損益計算書

(単位：千円未満切り捨て)

| 科目 | 期別 | 当 中 間 期 (平成29年4月1日から 平成29年9月30日まで) | 前 中 間 期 (平成28年4月1日から 平成28年9月30日まで) | 前 期 (平成28年4月1日から 平成29年3月31日まで) |
|----------------------|----|--|--|--------------------------------------|
| 売 上 高 | | 4,562,298 | 4,481,272 | 8,919,074 |
| 売 上 原 価 | | 3,436,341 | 3,515,053 | 6,981,798 |
| 売 上 総 利 益 | | 1,125,956 | 966,218 | 1,937,275 |
| 販売費および一般管理費 | | 660,446 | 637,683 | 1,269,602 |
| 営 業 利 益 | | 465,509 | 328,535 | 667,673 |
| 営 業 外 収 益 | | 36,832 | 34,029 | 65,423 |
| 営 業 外 費 用 | | 25,611 | 18,548 | 29,455 |
| 経 常 利 益 | | 476,730 | 344,016 | 703,641 |
| 特 別 損 失 | | 1,347 | 1,154 | 2,685 |
| 固定資産廃棄損 | | 1,347 | 1,154 | 2,685 |
| 税引前四半期(当期)純利益 | | 475,383 | 342,861 | 700,955 |
| 法人税、住民税および事業税 | | 157,000 | 118,000 | 226,000 |
| 法人税等調整額 | | △411 | △7,971 | △2,709 |
| 四半期(当期)純利益 | | 318,795 | 232,832 | 477,665 |

当第2四半期の営業活動によるキャッシュ・フローは、377,164千円の収入となりました。これは主に税引前四半期純利益475,383千円、減価償却費260,767千円の増加要因と、売上債権175,138千円、法人税等支払額123,244千円の減少要因によるものであります。

投資活動におけるキャッシュ・フローは、488,566千円の支出となりました。これは主に有形固定資産の取得482,035千円、無形固定資産の取得6,238千円によるものであります。

財務活動におけるキャッシュ・フローは、93,883千円の支出となりました。これは主に配当金の支払い95,442千円によるものであります。

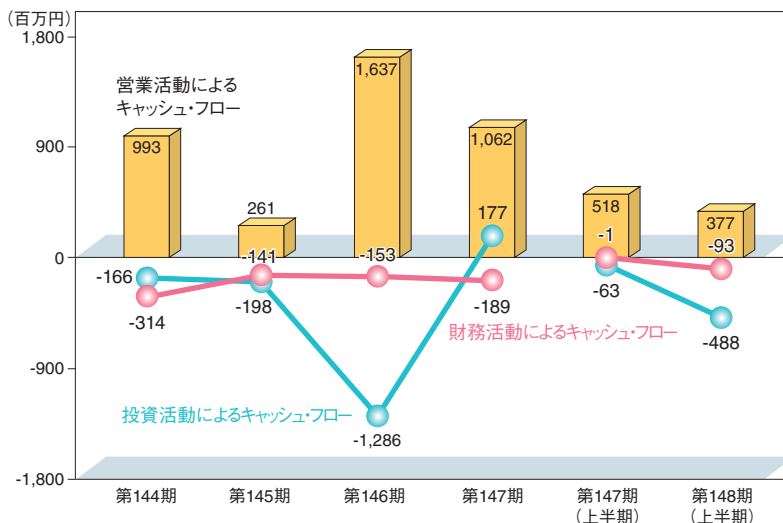

トピックス

機能性セラミックスフィルターチューブについて

近年、環境関連事業、エネルギー関連事業が注目される中、当社におきましても当分野に関連した製品の需要が高まっております。

当社では、従来より当社が得意とするセラミックスチューブの製造ノウハウを生かし、各種フィルターに使用可能なセラミックス基体の開発・製造を積極的に行っております。現在、浄水用フィルターチューブ、バイオエタノール脱水プロセス用フィルターチューブ、さらにはアンモニア等のエネルギーキャリアから水素のみを選択透過させることを目的とした、気体分離・精製用フィルターチューブなど幅広い用途への拡販を進めております。

直近では、今期に入り、自治体向け浄水処理プラントの新工事が決定し、フィルターチューブ数十万本が必要になるなど、当面安定した稼働が続く見通しです。

現在、当社の主力である電子部品市場向け及びベアリング市場向け耐摩耗セラミックスに次ぐ、第3の柱とすべく、環境・エネルギー市場への展開を進め、科学技術の発展と社会に貢献してまいります。



浄水用ムライトフィルターチューブ

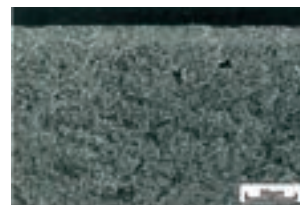

アルミナ基体管 (開発品)

株式の状況 (平成29年 9月30日現在)

● 発行可能株式総数
37,280,000株

● 発行済株式総数
11,936,550株
(自己株式199,145株を除く。)

● 株主数
2,567名

● 大株主

| 株主名 | 持株数(千株) | 議決権比率(%) |
|---------------------|---------|----------|
| ニッカトー取引先持株会 | 753 | 6.3 |
| 東ソー株式会社 | 599 | 5.0 |
| 株式会社チノー | 574 | 4.8 |
| 株式会社みずほ銀行 | 499 | 4.2 |
| ニッカトー従業員持株会 | 493 | 4.1 |
| 株式会社共和電業 | 400 | 3.4 |
| 朝日生命保険相互会社 | 353 | 3.0 |
| 日本ラスティ・サービス信託銀行株式会社 | 338 | 2.8 |
| 株式会社ツバキ・ナカシマ | 300 | 2.5 |
| 西村 明 | 250 | 2.1 |

● 株価・株式売買高

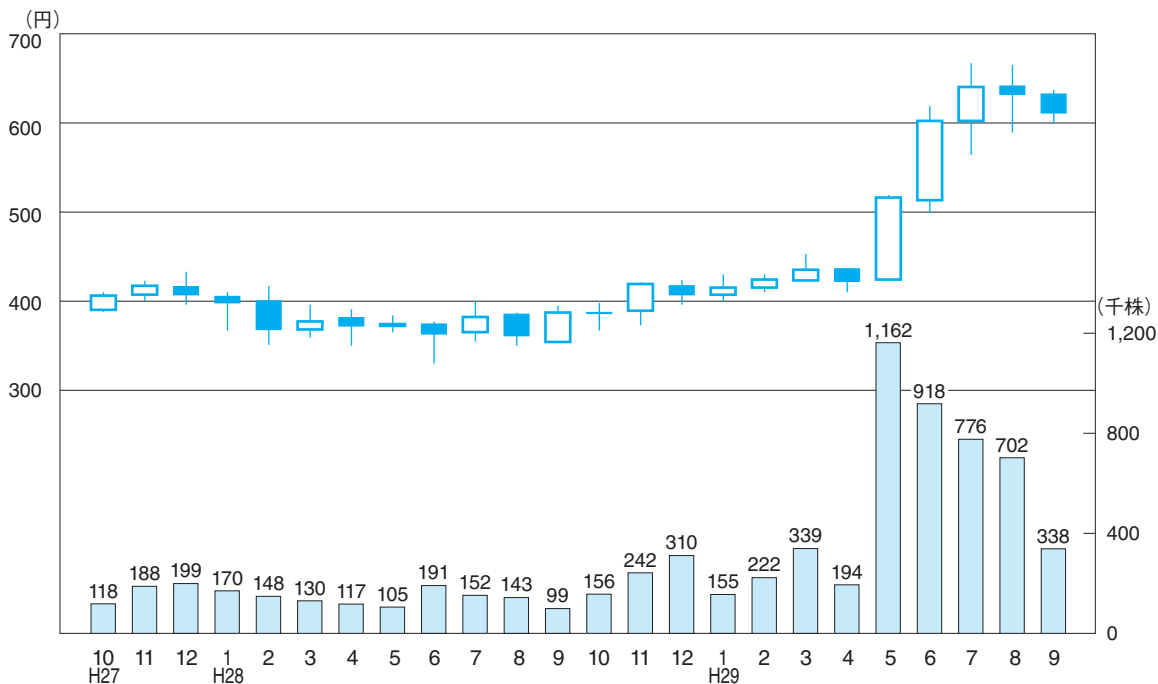

会社の概要 (平成29年9月30日現在)

NIKKATO

| | | | | | | | | | | | | | | | | | | | | | | | | | | | | |
|------------|--|-----------------|-------------------------------|-----------------|---------|-------------------------------------|-----------------|------------|-------------------------------|-----------------|--------|---------------------------------------|-----------------|-------|--|-----------------|--------|------------------------------|-----------------|-------|---|-----------------|-------|-------------------------------|-----------------|---------|--------------------------|-----------------|
| ● 創 業 | 大正2年6月 | | | | | | | | | | | | | | | | | | | | | | | | | | | |
| ● 資 本 金 | 13億2,074万円 | | | | | | | | | | | | | | | | | | | | | | | | | | | |
| ● 事業の内容 | セラミックスおよび計測機器・加熱装置の製造・販売 | | | | | | | | | | | | | | | | | | | | | | | | | | | |
| ● 事業所 | <table> <tr> <td>本 社</td> <td>〒590-0001 大阪府堺市堺区遠里小野町3丁2番24号</td> <td>☎(072) 238-3641</td> </tr> <tr> <td>東 京 支 社</td> <td>〒112-0012 東京都文京区大塚5丁目7番12号(NKビル新大塚)</td> <td>☎(03) 5978-3500</td> </tr> <tr> <td>セラミックス営業本部</td> <td>〒590-0001 大阪府堺市堺区遠里小野町3丁2番24号</td> <td>☎(072) 238-4681</td> </tr> <tr> <td>名古屋営業所</td> <td>〒460-0007 愛知県名古屋市中区新栄2丁目2番1号(イノフィスビル)</td> <td>☎(052) 269-2440</td> </tr> <tr> <td>九州営業所</td> <td>〒810-0041 福岡県福岡市中央区大名2丁目11番13号(古河大名ビル)</td> <td>☎(092) 736-1285</td> </tr> <tr> <td>北関東営業所</td> <td>〒323-0822 栃木県小山市駅南町1丁目18番12号</td> <td>☎(0285) 27-2551</td> </tr> <tr> <td>厚木営業所</td> <td>〒243-0018 神奈川県厚木市中町1丁目8番24号リバーサイドビル503号</td> <td>☎(046) 296-1155</td> </tr> <tr> <td>堺 工 場</td> <td>〒590-0001 大阪府堺市堺区遠里小野町3丁2番24号</td> <td>☎(072) 238-3643</td> </tr> <tr> <td>東 山 工 場</td> <td>〒599-8247 大阪府堺市中区東山670番地</td> <td>☎(072) 278-0385</td> </tr> </table> | 本 社 | 〒590-0001 大阪府堺市堺区遠里小野町3丁2番24号 | ☎(072) 238-3641 | 東 京 支 社 | 〒112-0012 東京都文京区大塚5丁目7番12号(NKビル新大塚) | ☎(03) 5978-3500 | セラミックス営業本部 | 〒590-0001 大阪府堺市堺区遠里小野町3丁2番24号 | ☎(072) 238-4681 | 名古屋営業所 | 〒460-0007 愛知県名古屋市中区新栄2丁目2番1号(イノフィスビル) | ☎(052) 269-2440 | 九州営業所 | 〒810-0041 福岡県福岡市中央区大名2丁目11番13号(古河大名ビル) | ☎(092) 736-1285 | 北関東営業所 | 〒323-0822 栃木県小山市駅南町1丁目18番12号 | ☎(0285) 27-2551 | 厚木営業所 | 〒243-0018 神奈川県厚木市中町1丁目8番24号リバーサイドビル503号 | ☎(046) 296-1155 | 堺 工 場 | 〒590-0001 大阪府堺市堺区遠里小野町3丁2番24号 | ☎(072) 238-3643 | 東 山 工 場 | 〒599-8247 大阪府堺市中区東山670番地 | ☎(072) 278-0385 |
| 本 社 | 〒590-0001 大阪府堺市堺区遠里小野町3丁2番24号 | ☎(072) 238-3641 | | | | | | | | | | | | | | | | | | | | | | | | | | |
| 東 京 支 社 | 〒112-0012 東京都文京区大塚5丁目7番12号(NKビル新大塚) | ☎(03) 5978-3500 | | | | | | | | | | | | | | | | | | | | | | | | | | |
| セラミックス営業本部 | 〒590-0001 大阪府堺市堺区遠里小野町3丁2番24号 | ☎(072) 238-4681 | | | | | | | | | | | | | | | | | | | | | | | | | | |
| 名古屋営業所 | 〒460-0007 愛知県名古屋市中区新栄2丁目2番1号(イノフィスビル) | ☎(052) 269-2440 | | | | | | | | | | | | | | | | | | | | | | | | | | |
| 九州営業所 | 〒810-0041 福岡県福岡市中央区大名2丁目11番13号(古河大名ビル) | ☎(092) 736-1285 | | | | | | | | | | | | | | | | | | | | | | | | | | |
| 北関東営業所 | 〒323-0822 栃木県小山市駅南町1丁目18番12号 | ☎(0285) 27-2551 | | | | | | | | | | | | | | | | | | | | | | | | | | |
| 厚木営業所 | 〒243-0018 神奈川県厚木市中町1丁目8番24号リバーサイドビル503号 | ☎(046) 296-1155 | | | | | | | | | | | | | | | | | | | | | | | | | | |
| 堺 工 場 | 〒590-0001 大阪府堺市堺区遠里小野町3丁2番24号 | ☎(072) 238-3643 | | | | | | | | | | | | | | | | | | | | | | | | | | |
| 東 山 工 場 | 〒599-8247 大阪府堺市中区東山670番地 | ☎(072) 278-0385 | | | | | | | | | | | | | | | | | | | | | | | | | | |

役 員 (平成29年9月30日現在)

| | | | | | | | | | | | | | | | |
|---|---|---|---|---|---|---|---|----|---|---|---|---|---|---|---|
| 代 | 表 | 取 | 縮 | 役 | 西 | 村 | 隆 | 取 | 縮 | 役 | 長 | 谷 | 川 | 泰 | 司 |
| 取 | 表 | 取 | 縮 | 役 | 大 | 西 | 宏 | 取 | 縮 | 役 | 濱 | 田 | 悦 | 男 | |
| 取 | 縮 | 縮 | 縮 | 役 | 飴 | 山 | 久 | 取 | 縮 | 役 | 山 | 崎 | 直 | | |
| 取 | 縮 | 縮 | 縮 | 役 | 安 | 岡 | 廣 | ※取 | 縮 | 役 | 西 | 村 | 元 | 昭 | |
| 取 | 縮 | 縮 | 縮 | 役 | 土 | 井 | 祐 | ※取 | 縮 | 役 | 白 | 間 | 真 | 次 | |

(注) 取締役のうち山崎直、西村元昭、白間真次の3名は監査等委員である取締役(うち※印の取締役は社外取締役)であります。

会 計 監 査 人 清 稜 監 査 法 人

株主メモ

事業年度 毎年4月1日から翌年3月31日

定時株主総会 6月

配当金受領 期末配当金 3月31日

株主確定日 中間配当金 9月30日

公告方法 電子公告とします。
ただし、事故その他やむを得ない事由によって電子公告を行うことができない場合は、日本経済新聞に掲載します。
公告掲載URL (<http://www.nikkato.co.jp>)

株主名簿管理人 東京都中央区八重洲一丁目2番1号
みずほ信託銀行株式会社

(未払配当金の支払い、支払明細等の発行に関するお手続き)

〒168-8507
東京都杉並区和泉二丁目8番4号
みずほ信託銀行 証券代行部
0120-288-324 (通話料無料)

(証券会社に口座をお持ちの場合の各種お手続き)

お取引の証券会社

(特別口座に入っている場合の単元未満株式の買取等のお手続き)

〒168-8507
東京都杉並区和泉二丁目8番4号
みずほ信託銀行 証券代行部
0120-288-324 (通話料無料)